讲红色故事 讲革命精神

“狱中八条”的历史警示

新华社记者 徐旭忠 张琴 陈国洲

11月27日是重庆“11·27”大屠杀70周年纪念日。70年前,关押在白公馆、渣滓洞的300多名革命志士,在遇害前总结党内存在的问题,向党提出八条建议,这就是后来的“狱中八条”。

这是革命先烈用鲜血书写的忠诚,也是留给后人求解“中国共产党为什么能”的答案之一。

立于新时代,以习近平同志为核心的党中央从作风建设入手、打虎拍蝇惩治腐败,扎紧从严治党的制度笼子,党的建设更加制度化、规范化。重温“狱中八条”,是一次与烈士们跨越时空的对话,也是一种面向未来的警示。

11月20日,观众在重庆红岩魂陈列馆参观。新华社发(范芊芊 摄)

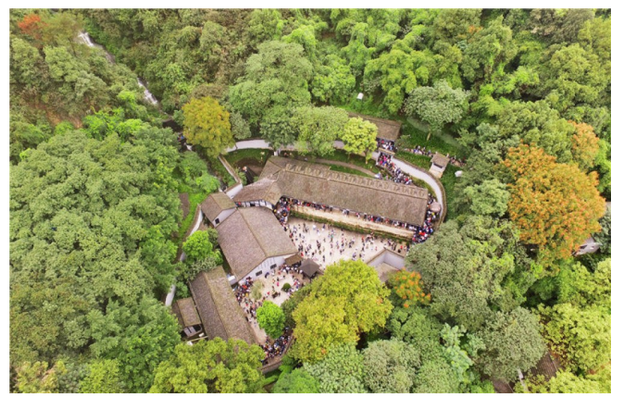

游客参观重庆渣滓洞景区(2018年10月3日无人机拍摄)。

新华社记者 王全超 摄

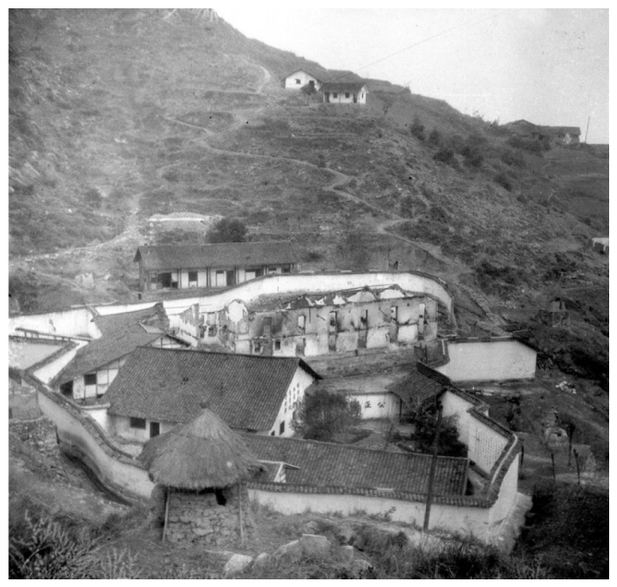

这是烧毁后的渣滓洞全貌(资料照片)。

新华社记者 时盘棋 摄

★革命者用鲜血写下对党的八条建议

这是一份诞生在黑牢里的报告,是烈士们“最后的嘱托”。

1948年4月初,重庆的国民党特务以破坏《挺进报》为突破口,抓捕了135人,其中党的县以上干部40人,党在重庆的地下组织几乎全被破坏,甚至牵连到整个四川的地下党组织。由于叛徒出卖以及三次武装斗争的失败,关押在白公馆、渣滓洞的共产党人和革命志士达300多人。

在这个过程中,共产党员罗广斌被捕,起初被关进渣滓洞监狱二楼7室,和他以前的领导张国维同处一室。张国维叮嘱罗广斌要注意搜集情况,征求意见,总结经验,有朝一日向党报告。

由此,一场总结经验教训的“大讨论”在黑牢里秘密展开。从事“狱中八条”文献研究的重庆市委党校教师王婧说,1949年1月17日,江姐(江竹筠)口头拟了一份讨论大纲:“一、被捕前的总结;二、被捕后的案情应付;三、狱中的学习。”这也成为日后“狱中八条”形成的基础。

1949年2月,罗广斌被转押到白公馆。他与同室难友、曾任沙磁区学运特支书记的刘国鈜,曾任重庆北区工委委员的王朴以及曾任《挺进报》特支书记的陈然等,进行过多次深入讨论。狱中意见在此逐渐完善、成熟。

“罗广斌在白公馆、渣滓洞都被关过,利用放风等机会和大家交换意见,可以说,‘狱中八条’是白公馆、渣滓洞革命烈士的集体意见,反映了最真实的斗争情况。”重庆市委党校教授张新华说。

1949年11月27日,阴雨绵绵。革命者们甚至都能听到江对岸解放重庆的隆隆炮声,然而,敌人最后的疯狂也开始了,前后300多名革命者倒在敌人的枪下。

当渣滓洞大屠杀的火焰还在燃烧之际,罗广斌和尚未被杀害的10多位狱友,趁敌人疏于看守之机,冒死冲出白公馆蛰伏乡间,3天之后迎来重庆解放。

为了执行难友们的嘱托,脱险后的罗广斌每天奋笔疾书,凭借记忆整理出同志们在狱中提出的意见。1949年12月25日,即重庆解放后的第25天,罗广斌写成了《重庆党组织破坏经过和狱中情形的报告》,上报给中共重庆市委。

重庆红岩联线文化发展管理中心党委书记朱军说,报告有七个部分,现存第一、二、三、七部分和第四部分的大部,而第五、六部分已经遗失。总数约3万字,现存2万多字,较为充分地反映了当时地下斗争、监狱斗争的艰难历程,党组织遭受大破坏带来的惨痛教训和烈士们的崇高精神风貌。“狱中八条”由报告的第七部分“狱中意见”提炼而成,共八条3000余字,是报告的核心和精华。

1989年,重庆市委党史研究室原副主任胡康民在重庆市档案馆找到了这份报告,并加以整理和挖掘,这就是现在为人熟知的“狱中八条”。朱军说,“狱中八条”是一份珍贵的党史资料、一份厚重的党性教材、一份沉甸甸的政治嘱托,对党的建设具有重要价值。

2018年4月6日,79岁的市民廖杨峰在重庆歌乐山烈士陵园献花。 新华社记者 王全超 摄

2018年4月6日,市民在重庆歌乐山烈士陵园给烈士献花。每年的清明时节,重庆市不少学生和市民都会自发来到歌乐山烈士陵园缅怀革命先烈。

新华社记者 王全超 摄

★八条建议警示深刻发人深省

70年后的今天,重温“狱中八条”,像是一次与烈士们跨越时空的对话,八条建议对今天的共产党人依然有很强的警示意义。

“每一条都是革命者用鲜血在建言,令人动容!”“70年过去,读来依然发人深省!”……在重庆红岩革命历史博物馆“狱中八条”展台前,总有观众久久驻足、凝视深思。

“多年前我第一次读到‘狱中八条’的原文,就被其巨大的力量所震撼,字里行间包含的那种革命先辈对党的热爱,那种直言无忌、开门见山的坦白,那种勇于自我反省、自我革命的精神令人动容,让我坚信我们的党将永葆生机!”朱军说。

党建、党史专家们认为,“狱中八条”主要聚焦党内三方面问题:防止党员领导干部作风和腐化问题;严防理想信念动摇;严格进行整党整风。

张新华说,“狱中八条”头一条就提出“防止领导成员腐化”,第六条又特意强调要“重视党员特别是领导干部的经济、恋爱和生活作风问题”,这与当前从严治党、强力反腐的要点不谋而合。

“我们从中可以体会到习近平总书记强调在今天要抓住‘关键少数’的重要性,也能够更好体会强调严私德、高压反腐的重要意义。”张新华说。

防止理想信念动摇贯穿“狱中八条”全篇。王婧说,革命者在狱中的艰苦斗争与叛徒的贪生怕死形成鲜明对比,一正一反两方面案例都折射出坚守初心的重要性。

张新华说,“狱中八条”的生命力在于它有着强烈的现实针对性。当年,考验共产党员的是生死关、毒刑拷打关、敌人收买关,同样有经济和私生活关。如今,考验共产党员的是名利关、权力关、金钱关、美色关,腐败分子正是因为理想信念动摇,才过不了这几关,损害了党的执政基础。

“狱中八条”的另一主要内容是加强党内教育,严格进行整党整风。

“希望组织上注意经常整党整风,清除非无产阶级的意识,纯洁我们的队伍。”这是烈士许晓轩在临刑前对党组织唯一的意见。

王婧说,从新中国成立70年来的实践看,烈士们的遗愿得以实现,严格整党整风成为我党一以贯之的治党之路——从新中国成立之初的整风整党,到二十世纪八十年代的全面整党、九十年代的“三讲”教育,再到新世纪以来以执政能力建设和先进性建设为主线推进党的建设……中国共产党在长期执政条件下始终能够保持先进性和纯洁性,其“秘诀”正是始终坚持党要管党、从严治党,党的建设与社会主义现代化建设一体谋划,自我革命与社会革命同步推进。

11月27日,演员在“共和国不会忘记—纪念‘11·27’烈士殉难70周年红岩诗文诵演”活动中表演诗朗诵《歌乐忠魂》。

新华社发(范芊芊摄)

11月27日,学生代表在重庆红岩魂广场“11·27”烈士殉难70周年祭扫活动现场缅怀先烈。

新华社发(范芊芊 摄)

★新时代,如您所愿

新时代,以习近平同志为核心的党中央全面推行从严治党,党的建设一步步迈向制度化、规范化。红岩烈士们的谆谆嘱托转化为思想建党和制度建党的有机结合,中国共产党自我净化、自我完善、自我革新、自我提高的能力不断增强,焕发出蓬勃生机和旺盛活力。

——用整饬作风激浊扬清。2019年上半年,全国查处违反中央八项规定精神问题2.6万多起,处分3.7万多人。时至今日,“八项规定”从一个新名词变得家喻户晓,深入人心。

——打虎拍蝇持续高压。党的十八大以来,周永康、薄熙来、徐才厚、郭伯雄、令计划、苏荣等“大老虎”接连被揪出。今年上半年,全国纪检监察机关立案31.5万件,处分25.4万人,其中省部级干部20人,厅局级干部0.2万人,反腐败斗争压倒性胜利已经取得。

——党内教育常态化推进。党的十八大以来,我们党先后开展了党的群众路线教育实践活动、“三严三实”专题教育、“两学一做”学习教育。党的十九大后,全党开展新一轮“不忘初心、牢记使命”主题教育,党员干部理想信念更加坚定,党内教育走向常态化制度化。

今年6月,在全党开展的“不忘初心、牢记使命”主题教育中,重庆市委班子深入红岩村、白公馆和渣滓洞等爱国主义教育基地开展革命传统教育,重温“狱中八条”,聆听“红岩精神”专题讲座,传承红色基因。

“‘狱中八条’正在新时代党的建设中发挥着新的作用。”重庆红岩革命历史博物馆讲解员刘帅说,“狱中八条”已经成为重庆各级党组织、党员开展主题教育的重要课程,融入新时代全面从严治党、培育党内风清气正良好政治生态的大潮中。

张新华说,一系列立足根本、着眼长远的制度措施,不断推动全面从严治党从治标走向治本,从“拔烂树”“治病树”到培育健康“土壤”、建设良好政治生态转变。

从出台《中国共产党廉洁自律准则》,提出党员和党员领导干部努力践行的高标准,到修订《中国共产党纪律处分条例》,明确划出纪律底线;从出台首部党内问责条例,实现问责工作的制度化、程序化,到修订《党政领导干部选拔任用工作条例》、印发《关于防止干部“带病提拔”的意见》等,打造从严治吏、严格干部选拔任用的完整链条。

党的十八大到十九大召开的5年间,中央不断加大党内法规制度建设力度,出台或修订近80部党内法规。

“仿佛是对红岩烈士嘱托的回应。”朱军说,党的十八大以来,中央全面从严治党的生动实践,进一步强化了党的领导核心作用,使之成为各项事业的根本保障。中国特色社会主义进入新时代,在以习近平同志为核心的党中央坚强领导下,中国号巨轮必将承载着亿万人民伟大梦想破浪前进,胜利驶向光辉彼岸。

据新华社、新华全媒头条

邮政投递电话:48612196 法律顾问:重庆永登律师事务所 印刷:华商数码重庆分公司